



AJUNTAMENT DE REUS
Salut i Esports



43^a OLIMPÍADA ESCOLAR REUS 2025

Convocatòria
Olimpíada Esportiva

1	DATES	3
2	CATEGORIES CONVOCADES.....	4
3	ESPORTS CONVOCATS.....	4
4	INSCRIPCIONS DELS/LES ESPORTISTES I EQUIPS	5
5	LA COMPETICIÓ	8
	5.1 ESPORTS INDIVIDUALS. GENERALITATS.....	8
	5.2 ESPORTS COL·LECTIUS. GENERALITATS.....	10
	5.3 RITMES I BALLS. GENERALITATS.....	11
	5.4 COMITÈ DE COMPETICIÓ.	11
6	ELS CAPITANS I CAPITANES DE CADA CENTRE EDUCATIU	13
7	LA TARGETA VERDA	14

DATES CLAU

VERSIÓ: 25 DE NOVEMBRE DE 2024

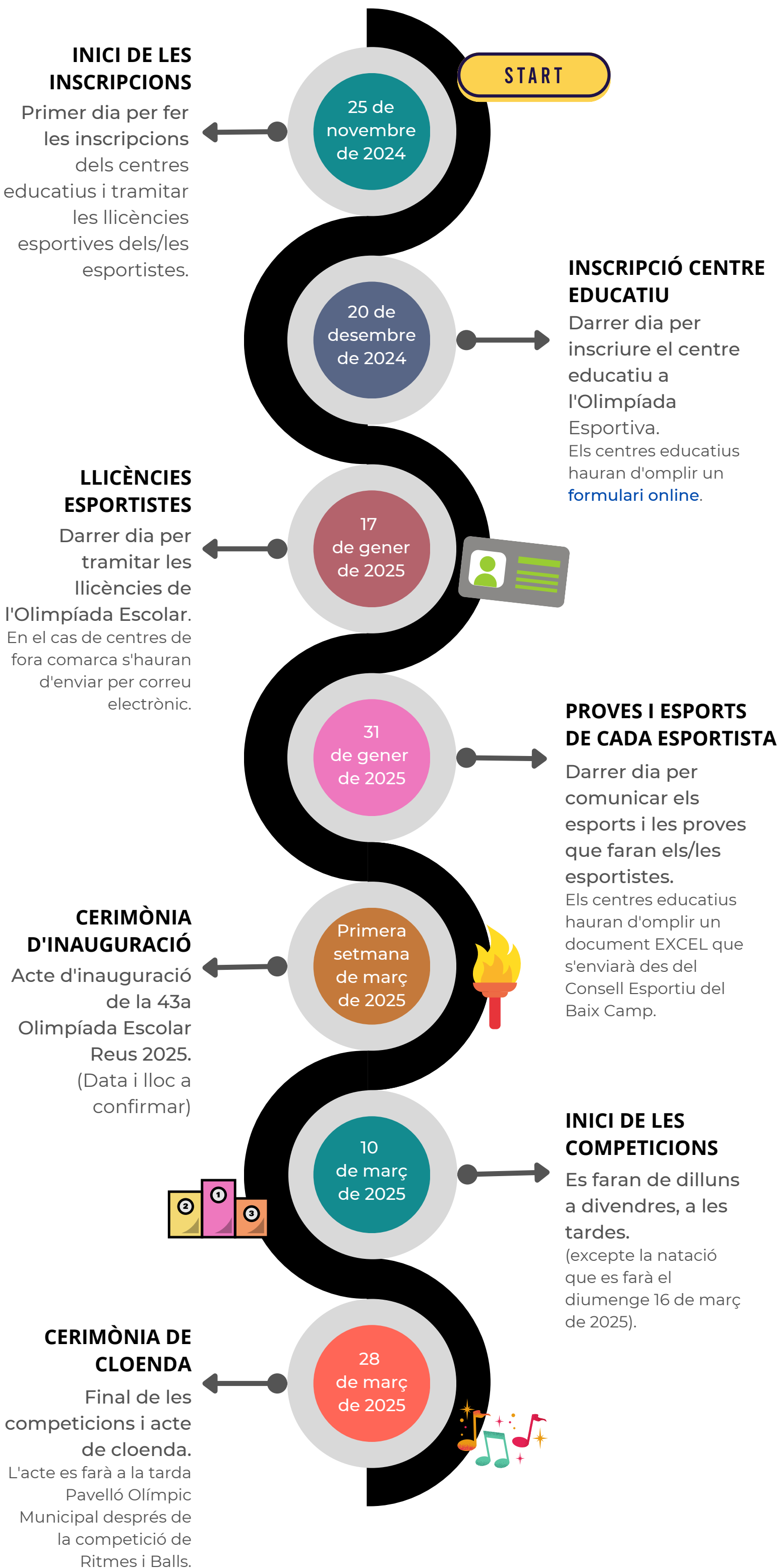

2 CATEGORIES CONVOCADES

A l'Olimpíada Esportiva podran participar els/les esportistes nascuts/des en els següents anys:

Categoria	Anys de naixement
ALEVINS	2013 – 2014
BENJAMINS	2015 – 2016

3 ESPORTS CONVOCATS

ESPORTS D'EQUIP	ESPORTS INDIVIDUALS
Bitlles Catalanes	Atletisme
Futbol sala	Bàdminton
Futbol 7	Escacs
Minibàsquet	Gimnàstica Rítmica
	Natació
	Pàdel
	Tennis taula
	+
Ritmes i Balls	

4 INSCRIPCIONS DELS/LES ESPORTISTES I EQUIPS

4.1 Podran participar tots els/les **escolars, nascuts/des els anys 2013, 2014, 2015 i 2016**, matriculats/ades en **centres educatius de les comarques del Camp de Tarragona i Terres de l'Ebre**.

L'acceptació dels esportistes en aquesta competició vindrà donada pel seu any de naixement.

4.2 No s'acceptarà la participació d'esportistes en aquests supòsits:

- Esportistes de categoria aleví (anys 2013 i 2014) que demanin participar amb equips o competicions de categoria benjamí.
- Esportistes de categoria superior (nascuts/des l'any 2012 o en anys anteriors).
- Esportistes nascuts/des després de l'any 2016.
- Esportistes de categoria benjamí (anys 2015 i 2016) que vulguin participar en competicions de categoria aleví, en les modalitats d'esports individuals.

4.3 Es permetrà la participació d'esportistes de categoria benjamí (anys 2015 i 2016) que participin en equips de categoria aleví en les modalitats d'esports col·lectius i en els relleus de natació i/o atletisme.

4.4 Podran participar els esportistes amb patologies especials sempre i quan aquests alumnes participin en la seva corresponent categoria per any de naixement (i en tots els supòsits del punt 4.2 i 4.3 d'aquesta convocatòria).

En el cas de sol·licitar la participació d'esportistes amb patologies especials en competicions de categories inferiors a la corresponent, el centre educatiu o AFA haurà d'adreçar una sol·licitud al comitè organitzador de l'Olimpíada Escolar, acompanyada del document d'autorització amb un informe mèdic i el certificat corresponent de disminució.

4.5 En el cas de sol·licitar la participació d'esportistes repetidors/es nascuts/des l'any 2012, el centre educatiu o AFA haurà d'adreçar una sol·licitud al comitè organitzador de l'Olimpíada Escolar amb els arguments en què es sustenta la seva sol·licitud i els informes pertinents si s'escau.

4.6 **Cada esportista i/o equip participant haurà de representar el seu centre educatiu.**

Les inscripcions s'hauran de formalitzar des del propri centre educatiu o l'AFA mitjançant el protocol estipulat i dins els terminis establerts.

Els centres educatius o AFAS que vulguin inscriure els seus equips i/o esportistes hauran d'omplir el formulari d'inscripció següent, **abans del 20 de desembre de 2024**:
<https://forms.gle/fQ5NhEPw4or3YNom8>

4.7 Les famílies d'un centre educatiu que desitgin participar en les competicions podran realitzar la inscripció directament al Consell Esportiu del Baix Camp dins els terminis establerts en aquesta convocatòria, sempre i quan el seu centre educatiu o la seva AFA manifestin la intenció de no participar a l'Olimpíada Escolar.

En aquest supòsit, aquests alumnes:

- només podran participar en les modalitats d'esports individuals.
No se'ls permetrà participar en qualsevol modalitat d'esports col·lectius, en els relleus de natació i/o atletisme, en la modalitat de pàdel ni en la modalitat de Ritmes i Balls.
- Podran participar com alumnes del seu centre educatiu però no podran representar-lo en els actes oficials.

4.8 Cada esportista només es podrà inscriure com a màxim en dues (2) modalitats esportives*, respectant les condicions següents:

- Com a màxim es podrà inscriure en 1 esport col·lectiu;
- Com a màxim es podrà inscriure en 1 esport individual.

**La modalitat de Ritmes i Balls no estarà inclosa a efectes d'aquest punt de la normativa.*

4.9 En els esports col·lectius i en les proves de relleus, d'atletisme i natació, els centres educatius només podran inscriure **1 equip o relleu per categoria i sexe.**

4.10 En totes les categories es permetrà que un/a esportista participi en un màxim de 2 relleus de natació i/o atletisme.

4.11 Serà obligatori que cada esportista tingui tramitada la **Llicència esportiva del Consell Esportiu de la seva comarca del curs 2024 – 2025.**

Aquesta llicència esportiva serà el document d'identificació obligatori que, els/les esportistes, hauran de presentar per participar a les competicions (**sense aquest document no es permetrà la seva participació**).

4.12 Els esportistes dels centres de la comarca del Baix Camp, que no tinguin tramitada la llicència esportiva de l'Olimpíada Escolar, l'hauran de tramitar **gratuitament*** al CONSELL ESPORTIU DEL BAIX CAMP.

**L'Ajuntament de Reus es faran càrrec d'aquesta despesa.*

4.13 Els esportistes dels centres d'altres comarques hauran de tramitar la llicència esportiva al Consell Esportiu de la seva comarca, d'acord amb els seus preus i condicions.

4.14 El Comitè organitzador de la *43a Olimpíada Escolar* es reserva el dret d'anul·lar competicions o proves esportives, si el nombre d'equips o esportistes inscrits/es no arriba al mínim que garanteixi un òptim i digne desenvolupament de la competició o prova en qüestió.

5 LA COMPETICIÓ

Depenent del nombre d'inscripcions, es realitzaran fases prèvies per tal d'afavorir la màxima participació dels esportistes i equips inscrits.

Els sistemes de competició els decidiran el Comitè Tècnic de la *43a Olimpíada Escolar Reus 2025*, una vegada es rebin les inscripcions de cada esport i categoria.

5.1 ESPORTS INDIVIDUALS. GENERALITATS

- Només es permetrà la inscripció d'1 relleu, en les proves d'atletisme i natació, per centre educatiu, esport, proves categoria (Punt 4.9 d'aquesta convocatòria).
- No es permetrà que esportistes de categoria benjamí (anys 2015 i 2016) participin en competicions de categoria aleví, en les modalitats d'esports individuals (Punt 4.2 d'aquesta convocatòria).
- Es permetrà la participació d'esportistes de categoria benjamí (anys 2015 i 2016) que participin en els relleus de natació i atletisme de categoria aleví (Punt 4.3 d'aquesta convocatòria).
Tanmateix, no es permetrà que esportistes de categoria benjamí que participin en els relleus de natació i/o atletisme de la seva categoria, també participin en els relleus de natació i/o atletisme de la categoria aleví.
- Guardons:
 - Medalles pels 3 primers/es esportistes classificats/ades a la classificació esportiva.
 - Diplomes fins el/la 6è o fins el/la 8è esportista classificat/ada a la classificació esportiva (segons correspongui al sistema de competició per eliminatòries d'aquell esport).
 - Diplomes de participació per a tots/es els/les esportistes.

Els esports individuals de l'Olimpíada Esportiva amb les seves proves seran les següents:

Esport individual	Proves convocades	Màxim d'esportistes o relleus per centre educatiu
ATLETISME (PROVES INDIVIDUALS)	<p>Competició individual per categories. Masculina i femenina:</p> <ul style="list-style-type: none"> - Salt de llargada - Llançament de pilota 200gr (benjamí) - Llançament de pes 2kg (aleví) - 600 m. llisos - 60 m. llisos - 60m. llisos (prova adaptada) 	Sense límit
ATLETISME (RELLEUS)	<p>Relleus per categories:</p> <ul style="list-style-type: none"> - Relleus femenins 4x60m; - Relleus masculins 4x60m; - Relleus mixtos (2 nens i 2 nenes) 4x60m 	<p>1 relleu benjamí masculí 1 relleu benjamí femení 1 relleu benjamí mixt 1 relleu aleví masculí 1 relleu aleví femení 1 relleu aleví mixt</p>
BÀDMINTON	<p>Competició individual per categories. Masculina i femenina</p>	Sense límit
ESCACS	<p>Competició individual per categories. Mixta.</p>	Sense límit
GIMNÀSTICA RÍTMICA	<p>Competició individual per categories. Masculina i femenina. Nivell A (superior) i Nivell B</p>	Sense límit
NATACIÓ	<p>Competició individual per categories. Masculina i femenina:</p> <ul style="list-style-type: none"> - Crol (obligatòria) - Braça - Esquena - Crol (prova adaptada) 	<p>Sense límit</p>  <p>Per participar a les proves de natació cada esportista haurà de presentar un certificat signat pel/la director/a del centre educatiu o per un entrenador/a de natació amb ROPEC, que acrediti que sap nedar almenys 25 metres sense l'ajuda de cap material auxiliar.</p>

Esport individual	Proves convocades	Màxim d'esportistes o relleus per centre educatiu
	<p>Relleus per categories:</p> <ul style="list-style-type: none"> - Relleus femenins 4x25m; - Relleus masculins 4x25m; - Relleus mixtos (2 nens i 2 nenes) 4x25m 	<p>1 relleu benjamí masculí 1 relleu benjamí femení 1 relleu benjamí mixt 1 relleu aleví masculí 1 relleu aleví femení 1 relleu aleví mixt</p>
PÀDEL	Competició per parelles per categories. Masculina i femenina	Sense límit
TENNIS TAULA	Competició individual per categories. Masculina i femenina	Sense límit

5.2 ESPORTS COL·LECTIUS. GENERALITATS.

- Només es permetrà la inscripció d'1 equip per centre educatiu, esport, categoria i sexe (Punt 4.9 d'aquesta convocatòria).
- A excepció de les Bitlles Catalanes, tots els equips MIXTOS (composats per nens i nenes sense límit) seran considerats equips MASCULINS.
- Es permetrà que esportistes de categoria benjamí (anys 2015 i 2016) participin en competicions de categoria aleví del mateix esport (Punt 4.3 d'aquesta convocatòria).
- Guardons:
 - o Medalles pels 3 primers equips classificats/ades a la classificació esportiva.
 - o Diplomes fins el 4t equip classificat a la classificació esportiva.
 - o Diplomes de participació per a tots/es els/les esportistes.

Els esports col·lectius de l'Olimpíada Esportiva seran els següents:

Esport col·lectiu	Competició	Màxim d'equips per centre educatiu
BITLLES CATALANES	Competició per equips mixtos (1 nen i 1 nena) i per categories	1 equip benjamí 1 equip aleví

Esport col·lectiu	Competició	Màxim d'equips per centre educatiu
MINIBÀSQUET	Competició per equips masculins i femenins i per categories.	1 equip benjamí femení 1 equip benjamí masculí 1 equip aleví masculí 1 equip aleví femení
FUTBOL SALA	Competició per equips masculins i femenins i per categories.	1 equip benjamí femení 1 equip benjamí masculí 1 equip aleví masculí 1 equip aleví femení
FUTBOL SET	Competició per equips masculins i femenins i per categories.	1 equip benjamí femení 1 equip benjamí masculí 1 equip aleví masculí 1 equip aleví femení

5.3 RITMES I BALLS. GENERALITATS.

- Els/les esportistes dels centres educatius podran participar a la competició de Ritmes i Balls, sense que això afecti a la seva participació en altres esports, tant individuals com col·lectius (Punt 4.8 d'aquesta convocatòria).

Esport	Competició	Màxim de grups per centre educatiu
RITMES I BALLS	Competició per grups mixtes de 2 a 25 components i per categories: Categoria benjamí Categoria aleví	Sense límit

5.4 COMITÈ DE COMPETICIÓ.

El Consell Esportiu del Baix Camp designarà un Comitè de Competició, estament autònom, que haurà de vetllar pel correcte desenvolupament de les competicions. Podrà actuar davant la presentació de reclamacions o recursos i també podrà actuar d'ofici.

El Comitè de Competició podrà elevar la proposta de resolució al Comitè Executiu, format per un membre de l'Ajuntament de Reus i per un membre del Consell Esportiu del Baix Camp. Les resolucions aprovades per aquest Comitè Executiu seran inapel·lables.

Durant les competicions s'aplicarà la normativa del Comitè de Competició del Consell Esportiu del Baix Camp (es poden consultar a la web www.cebc.cat) i les Normes de Disciplina Esportiva del Consell Català de l'Esport (es poden consultar a la web www.gencat.cat).

6 ELS CAPITANS I CAPITANES DE CADA CENTRE EDUCATIU

Des de l'Observatori dels esportistes es pretén **promoure l'observació, l'avaluació, el debat i la concreció de propostes dels propis esportistes i participants**, com un element de participació en el disseny i gestió de l'Olimpíada Escolar.

D'aquesta manera es pretén promoure l'observació, l'esperit crític, el debat, la presa de decisions i la maduració de propostes en relació a l'organització i als continguts de l'Olimpíada Escolar.

El grup d'infants que formaran part de l'Observatori participaran a la cerimònia inaugural i de cloenda, representant el centre en alguns dels rols reservats en el protocol de l'acte (jurament, entrada i enlairament de la bandera Olímpica, recorregut de la torxa, etc.).

També seran els encarregats i encarregades d'elaborar l'avaluació de l'Olimpíada, recollint les opinions dels seus companys/es i analitzant les seves vivències i experiències durant la competició.

L'Observatori estarà format per:

1. 1 nena i 1 nen de categoria aleví de cada centre educatiu participant.

Aquests alumnes actuaran com a "capità" i "capitana" de la seva escola i **serà obligatori que participin en almenys 1 esport col·lectiu o individual** de l'Olimpíada Esportiva.

2. Un grup de docents encarregats d'organitzar, dinamitzar i recollir la diagnosi final.

Per designar els dos capitans/es el responsable del centre educatiu haurà de fer arribar el Full de designació, amb l'autorització corresponent signada per la família de l'esportista, al Consell Esportiu del Baix Camp.

Aquest document es podrà descarregar des de la web de l'Olimpíada Escolar.

7 LA TARGETA VERDA

Durant la *43a Olimpíada Escolar Reus 2025* s'aplicarà la **Targeta Verda**, el programa del Consell Esportiu del Baix Camp i de l'Ajuntament de Reus, que té l'objectiu de premiar les actituds positives i de joc net durant la competició.

Les accions que es duran a terme seran:

- Aplicar les accions recollides al “**Manifest Targeta Verda**” que estableix un protocol d'actuació i unes normes de conducta durant les competicions, de tots els agents: espectadors/es, jugadors/es, tècnics i tutors/es de joc, per fomentar el joc net.
- Distingir amb **reconeixements** a les accions dels centres educatius i/o persones implicades en la *43a Olimpíada Escolar Reus 2025* que fomentin els valors positius i cívics de l'esport, d'acord amb els informes i graelles d'observació que facin arribar els tutors/es de joc i observadors/es de pista de cada esport.

També podrà tenir en compte qualsevol acció, iniciativa, mesura, acte o comportament que destaquí per fomentar el joc net durant els dies de competició.

Es valoraran tots els informes, accions i actuacions presentades i es lliuraran diferents reconeixements d'acord amb les categories següents:

- 1 *Reconeixement al centre educatiu que fomenta el joc net i els valors positius de l'esport, en els esports col·lectius.*
- 2 *Reconeixement al centre educatiu que fomenta el joc net i els valors positius de l'esport, en els esports individuals.*
- 3 *Reconeixement a l'entrenador/a o delegat/ada.*
- 4 *Reconeixement a l'acció més destacada de l'Olimpíada Escolar Reus 2025*

